



Ayúdanos

A contestar una muy breve encuesta, con el objetivo de tener más herramientas para que las futuras ediciones del documento sean aún mejores.

<https://es.surveymonkey.com/r/COVID-19ZIMAT>

MUCHAS GRACIAS

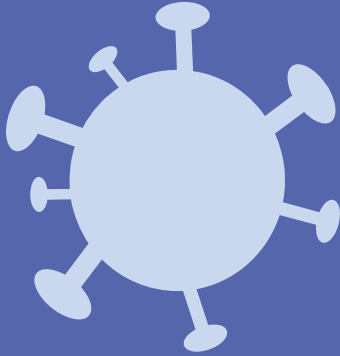

COVID-19

Balance
30 de julio de 2020

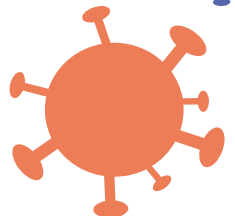



Fase: 3

Contagiados: 416,179

Fallecidos: 46,000

Tasa de letalidad: 11.05%

Vigencia: 27 de jul - 2 de ago

Hugo López-Gatell no presentó el semáforo de riesgo epidemiológico. Señaló que "en tanto no haya cambio de semáforo, permanece el semáforo vigente".



NÚMERO DE ESTADOS POR NIVEL DE RIESGO

	27 JUL-2 AGO	20-26 JUL
Riesgo máximo	NA	14
Riesgo alto	NA	18
Riesgo medio		
Riesgo bajo		

MAPA DE TASA DE INCIDENCIA DE CASOS ACTIVOS POR ENTIDAD FEDERATIVA DE RESIDENCIA

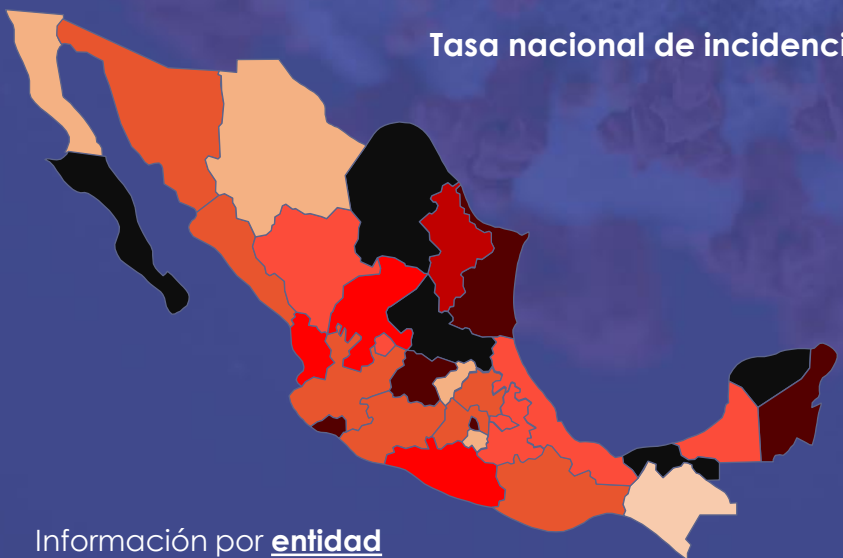

Tasa nacional de incidencia: 37.99

- 0 a 10.0 (1 estado)
- 10.1 a 20.0 (4 estados)
- 20.1 a 30.0 (7 estados)
- 30.1 a 40.0 (6 estados)
- 40.1 a 50.0 (3 estados)
- 50.1 a 60.0 (1 estado)
- 60.1 a 70.0 (4 estados)
- >70.1 (6 estados)

Tasa por 100K habitantes de casos confirmados acumulados por fecha de inicio de síntomas en los últimos 14 días.

Información por entidad

Registros en construcción: datos de los últimos 7 días que, por la cercanía en el tiempo no son confiables todavía, ya que normalmente el flujo de información presenta cierto retraso y, por tanto, los registros se siguen actualizando durante aproximadamente 14 días.

Registros preliminares: datos más confiables, pero todavía variables, que corresponden a entre 7 y 14 días de antigüedad.

Registros estables se refiere a datos de más de 14 días de antigüedad que se consideran la versión final de los registros de casos confirmados por fecha de ingreso al hospital.

Los casos confirmados por fecha de ingreso no coinciden con los casos confirmados notificados que se informaron en la conferencia de prensa **(+7,730)**, ya que este número incluye casos de ingreso de hoy y de fechas anteriores.

Casos confirmados

Casos acumulados:
416,179
(+7,730)

Casos confirmados diarios

Tendencia  Registros estables  Registros preliminares  Registros en construcción 

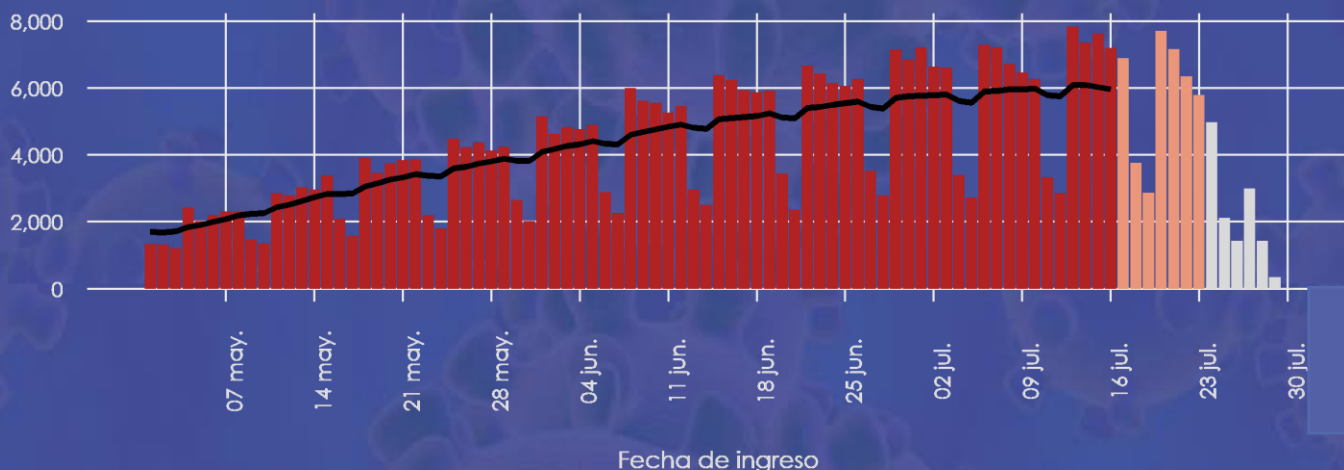

Fecha de ingreso

Las defunciones confirmadas en una determinada fecha no coinciden con las defunciones notificadas que se informaron en la conferencia de prensa **(+639)**, ya que este número incluye casos de defunciones de hoy y de fechas anteriores.

Defunciones confirmadas

Defunciones acumuladas:
46,000
(+639)

Defunciones confirmadas diarios

Tendencia  Registros estables  Registros preliminares  Registros en construcción 

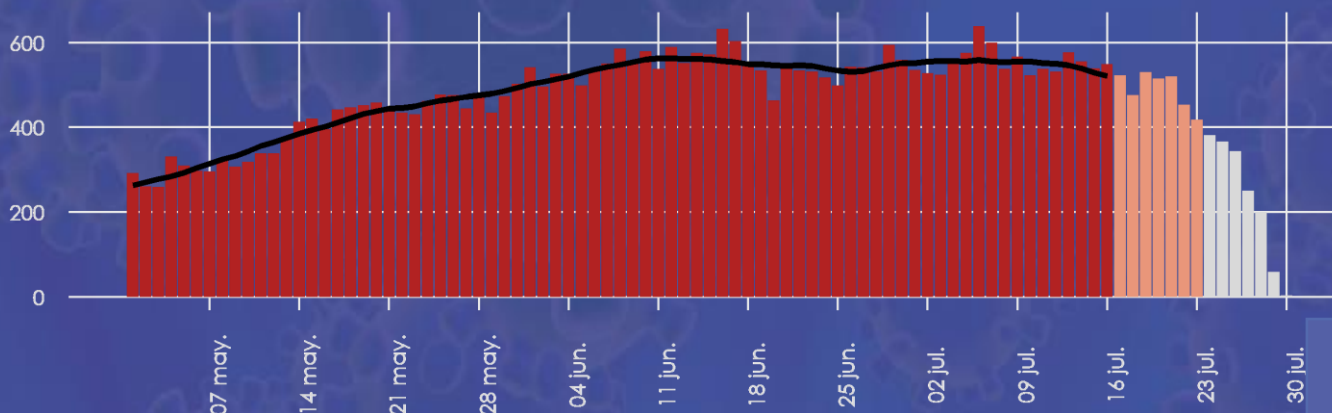

Fecha de defunción

Lo más importante en...



México

- El Instituto Nacional de Estadística y Geografía [presentó](#) los resultados de la **Estimación Oportuna del Producto Interno Bruto** Trimestral del segundo trimestre de 2020, **los cuales indican que la economía se contrajo 18.9% en su comparación anual.**
- El presidente **Andrés Manuel López Obrador** adelantó que mañana se firmará un **convenio con la ONU** para adquirir medicamentos, vacunas y equipos de la mejor calidad y precio posible en el extranjero. En este sentido, anunció que **David León**, coordinador Nacional de Protección Civil, será el director de la **nueva empresa estatal destinada a esta labor.**



Internacional

- La **Oficina de Análisis Económico de Estados Unidos** [informó](#) que el **Producto Interno Bruto se contrajo 32.9%** en el segundo trimestre de 2020.
- **Johnson & Johnson** [comunicó](#) que un estudio publicado en la revista *Nature* demostró que su **vacuna, Ad26.COVS.2, generó una respuesta inmune** en monos con una sola dosis. Por lo anterior, indicó que en **septiembre iniciarán las pruebas del ensayo clínico en humanos.**



Conferencia de prensa SSA

José Luis Alomía Zegarra, director general de Epidemiología, dio a conocer que en el país hay **416,179 casos confirmados**, 458,688 casos positivos estimados, 50,079 casos activos estimados, 47,910 defunciones estimadas y **46,000 defunciones**. Presentó la gráfica con las curvas nacionales de incidencia de casos, defunciones y pacientes recuperados por semana epidemiológica (hasta la semana 29) y puntualizó que **de la semana epidemiológica 28 a la 29**, hubo un **descenso de 1% en la estimación de casos confirmados**, así como un aumento de 15% de recuperados y una **disminución de 40% de las defunciones**.

Sobre las cifras de la Red IRAG (Infección Respiratoria Aguda Grave), puntualizó que 14,240 (47%) de las camas de hospitalización general y 3,922 (38%) de las camas con respirador se encuentran ocupadas. Añadió que los estados que tienen mayores porcentajes de **ocupación general son Nayarit (76%), Nuevo León (73%) y Tabasco (72%)**, mientras que las entidades con mayor porcentaje de ocupación de camas para **pacientes en estado crítico son Nuevo León (65%), Tabasco (62%) y Puebla (59%)**.

A pregunta expresa sobre el supuesto pleito en la reunión semanal con los gobernadores que se suscitó por **la posibilidad de que las autoridades de las entidades que no acaten el mecanismo federal reciban sanciones penales y administrativas**, Hugo López-Gatell, subsecretario de Prevención y Promoción de la Salud, **rechazó que se haya presentado un "amago"** por parte del gobierno federal. De esta forma, puntualizó que no se trató de un encuentro "ríspido", aunque **admitió que sí se presentaron diferencias por la aplicación del Semáforo**.

No obstante, destacó que es indispensable puntualizar los elementos legales que se aplicarán para deslindar responsabilidad en caso de que los gobiernos estatales incumplan con las medidas de prevención dispuestas por el gobierno federal.

En este sentido, señaló que el acuerdo alcanzado sobre el **semáforo epidemiológico** es que, **de uso interno**, se les compartirá esta información a los gobiernos estatales **semanalmente, pero quincenalmente se hará la presentación pública**.

Por otro lado, informó que **Olga Sánchez Cordero**, secretaria de Gobernación, convocó a la Secretaría de Economía, la Secretaría de Trabajo, la Secretaría de Turismo, la Secretaría de Salud, el Instituto Mexicano del Seguro Social (IMSS) y el Instituto de Seguridad y Servicios Sociales de los Trabajadores del Estado (ISSSTE) a **un foro de diálogo para tratar los temas económicos, sociales, políticos y de gobernanza en el marco de la pandemia**.

Destacó que la reapertura económica es "un dilema", pues se puede lograr un efecto económico positivo, pero se corre el riesgo de caer en un rebrote. Detalló que no existe una fórmula precisa para el desconfinamiento.

Por último, informó que **mañana la conferencia se llevará a cabo desde Puebla**.

Jorge Trejo, director general del Centro Nacional de Transfusión Sanguínea, dio a conocer **la Estrategia de Donación Voluntaria Altruista** que se implementará a partir de hoy a través de **una aplicación disponible en Facebook**, misma que permitirá recibir solicitudes de donación voluntaria de sangre y conectar a los donantes con los bancos de sangre.

Por otro lado, dijo que la Organización Mundial de la Salud (OMS) y la Organización Panamericana de la Salud (OPS) señalan que para que un país sea considerado con un abasto suficiente y seguro de sangre, al menos entre 100 a 300 donadores por cada 100,000 habitantes deberían presentarse a donar. En este sentido, puntualizó que **en México solo 7.3% dona, por lo que hay un riesgo de que el suministro de sangre pueda acabarse y no dar continuidad a los pacientes que así lo requieran**.

Precisó que en Hidalgo se han llevado a cabo ensayos clínicos con células madre para tratar a pacientes con COVID-19. Sin embargo, puntualizó que aún se encuentran en fase de estudio para conocer la seguridad y eficacia del tratamiento.

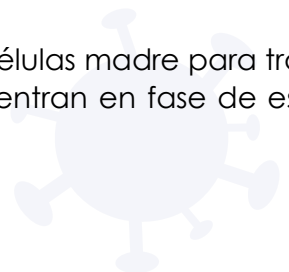

El presidente **Andrés Manuel López Obrador** informó que **los trabajadores al servicio del Estado regresarán a laborar presencialmente el 1º de octubre.**

Marcelo Ebrard, secretario de Relaciones Exteriores, [anunció](#) que la farmacéutica francesa **Sanofi Pasteur incorporó a México en la fase III del protocolo para la vacuna contra COVID-19** que se encuentra desarrollando. En este sentido, agregó que se realizarán pruebas médicas en el país y se tendrá acceso temprano a la vacuna resultante.

Esteban Moctezuma, secretario de Educación Pública, [adelantó](#) que **las clases del ciclo escolar 2020-2021 comenzarán en la modalidad a distancia.**

La **Comisión Nacional del Sistema de Ahorro para el Retiro** informó que, durante el primer semestre del año, alrededor de **201,108 trabajadores realizaron aportaciones voluntarias a su administradora de fondos para el retiro (Afore)**, un aumento de 50% respecto al mismo periodo de 2019, lo que se traduce como una respuesta a la **incertidumbre económica generada por COVID-19.**

El **Sindicato Nacional de Trabajadores del ISSSTE** anunció que desarrollará un **Programa de Apoyo Emocional y Ayuda Humanitaria** para tratar las **complicaciones psicológicas del personal de salud** que atiende pacientes con SARS-CoV-2.

El **Instituto Nacional Electoral** [informó](#) que la **jornada electoral** en los estados de **Coahuila e Hidalgo se llevará a cabo el 18 de octubre.**

Miguel Barbosa, gobernador de Puebla, hizo un [llamado](#) a los poblanos a sumarse al **Pacto Comunitario** que promueve **mantener el confinamiento, la sana distancia y el uso del cubrebocas.**

La **Secretaría de Salud de Jalisco** dio a conocer que en la entidad se identificaron los primeros **cinco casos de personas infectadas simultáneamente de dengue y coronavirus.**

La **Secretaría de Turismo de Sinaloa** informó que **revisará los protocolos sanitarios en los municipios costeros del estado**, ya que se ha registrado un aumento de turistas, sobre todo en Mazatlán.

Christopher Landau, embajador de Estados Unidos en México, [anunció](#) que recibió la autorización de su gobierno para **iniciar con la gestión de visas estudiantiles correspondientes al año escolar en curso.**

Basándose en datos oficiales, especialistas de la **Universidad Johns Hopkins** concluyeron que **el SARS-CoV-2 es más mortal en México** que en otras partes del mundo, pues **una de cada nueve personas infectadas muere a causa del virus.** Por otra parte, estimaron que el recuento real de casos en el país puede ser más cercano a los 7.1 millones.

Según una [encuesta](#) de **El Financiero**, **60% de los mexicanos opina que los cubrebocas son "muy útiles"** y otro 26% los ve "algo útiles". En contraste, 11% opina que los cubrebocas son "poco útiles" y 3% los califica como "nada útiles".

Ante la reducción de 18.9% del PIB, expertos de **BBVA México** señalaron que a pesar de que se trata de **la peor caída registrada**, la economía del país "ya pisó fondo", por lo que **prevén una mejora de los datos económicos a partir de ahora**.

Conferencia OMS

Tedros Adhanom Ghebreyesus, director general de la Organización Mundial de la Salud (OMS), informó que cerca de **40% de las muertes de adultos mayores ocurren en centros de atención a largo plazo**. Añadió que, en el caso de los **jóvenes**, lo más complicado es **convencerlos del riesgo que conlleva ser contagiado por el COVID-19**, en tanto que la evidencia sugiere que el aumento de casos en algunos países está siendo impulsado por el sector social más joven.

Internacional

Según información de la **Universidad Johns Hopkins**, el mundo alcanzó **17,054,819 de casos y 667,707 muertes** por causa del COVID-19.

El **Banco Interamericano de Desarrollo** [publicó](#) un documento en el que recomienda a los países de América Latina **reorientar sus inversiones hacia los servicios tecnológicos y digitales** para impulsar la economía regional una vez terminada la pandemia.

La **Comisión Económica para América Latina y el Caribe** [pronosticó](#) una **caída de 9.1% del PIB de la región durante 2020** debido a los efectos de la epidemia. En este sentido, prevé que la tasa de pobreza aumentará 7%, mientras que la pobreza extrema 4.5% y el desempleo pasará de 8.1%, en 2019, a 13.5% este año.

De acuerdo con un informe del **Departamento de Trabajo de Estados Unidos**, el número de estadounidenses que solicitan **beneficios de desempleo aumentó a 1.43 millones** en la semana que terminó el 25 de julio, 12 mil más que la semana anterior.

Las economías de Alemania, Austria y Bélgica se contrajeron entre 10 y 12%.

AstraZeneca y la **Universidad de Oxford** anunciaron que alrededor de **10 mil personas en Reino Unido** ya recibieron la **vacuna experimental** contra COVID-19.

Medios internacionales destacaron que **científicos argentinos** fueron aprobados por la **Agencia Reguladora Argentina (Anmat)** para dar inicio a los ensayos clínicos del **suero equino hiperinmune** en pacientes con COVID-19. De esta manera, prevén que entre octubre y noviembre se genere un **tratamiento terapéutico** que logre neutralizar el virus.

El gobierno de **Brasil** informó que la primera dama **Michelle Bolsonaro** y **Marcos Pontes**, ministro de Ciencia y Tecnología, **dieron positivo a la prueba de COVID-19**.

*Las noticias presentadas son confirmadas con la información que publican agencias de noticias y medios internacionales de amplia reputación.